

klink Smart One

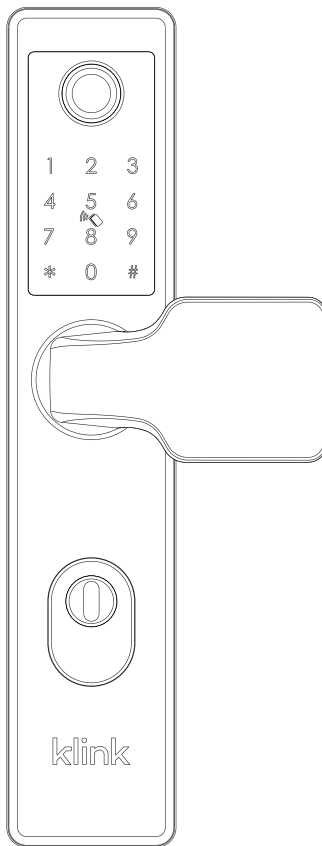







Download in de App of Playstore:

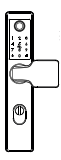
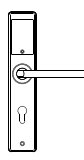

1 Toebehoren

Controleer de verpakkingendoos en de toebehoren wanneer u het slot in handen hebt.

| | | | | | |
|---|---|---|---|--|--|
|  <p>1 st. Voorpaneel</p> | |  <p>1 st. Achterpaneel</p> | |  <p>2 st. Smart keycard</p> | |
| Deurdiktes | * d  | * e  | * f  | * g  | |
| 35-39mm | M5x30:1 | M5x40:1 | 8x8x50:1 | Inbusleutel | |
| 40-50mm | M5x35:1 | M5x50:1 | 8x8x70:1 | | |
| 51-60mm | M5x50:1 | M5x60:1 | 8x8x80:1 | | |

2 Productspecificatie

● Voorpaneel

Vingerafdruksensor

Toetsenpaneel

Inductiegebied

Voorste handgreep

Kerntrekbeveiliging

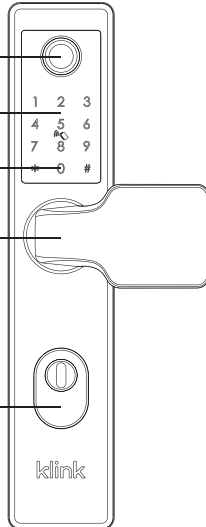

● Achterpaneel

Batterijvak

Achterste handgreep

Cilindergat

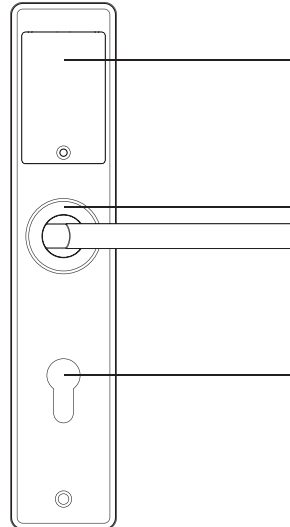

● Vergrendelen en ontgrendelen

Voer het geldige wachtwoord in en eindig met "#" om de deur te ontgrendelen, of druk met een geldige vingerafdruk op de vingerafdruksensor of tik met de smart keycard op het slot om de deur te ontgrendelen. Na 5 seconden zal het automatisch vergrendelen.

3 Systeem introductie

| | |
|--------------------------------|---|
| Materiaal | 304#roestvrij staal, ABS |
| Beschikbare kleur | Roestvrij staal of zwart nikkel |
| Deurdikte | 35 - 60 (mm) of dikkere deuren met langere schroeven |
| Communicatie | Bluetooth 5.0 BLE |
| Ondersteunde besturingssysteem | iOS 7.0 of hoger, Android 4.4 of hoger |
| Batterijduur | 10.000 handelingen |
| Stroomvoorziening | DC6v: 4 stuks AAA-alkalinebatterijen |
| Statische stroom | <50uA |
| Dynamische stroom | <200mA |
| Manier ontgrendelen | IC-kaart, toegangscode, vingerafdruk, APP, handmatige sleutel |
| Ontgrendel tijd | 1-1,5 seconden |
| Werktemperatuur | -20 ~ 45 graden |
| Werkvochtigheid | 10% ~ 95% |
| Gebruikerscapaciteit | IC-kaart: 200 groepen; ekey: geen beperkingen, aangepaste toegangscode: 150 groepen |

4 Terugzetten naar fabrieksinstellingen

Er is een "Reset" knop aan de achterkant van het voorpaneel. Druk deze knop in voor 2 seconden tot u het slot een geluid afspeelt. Het slot is nu in fabrieksinstellingen, de standaard wachtwoord is: **123456**. Het slot is tijdens de fabrieksinstellingen altijd open.

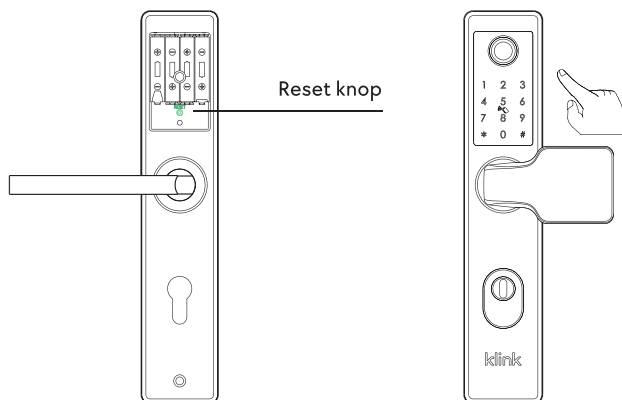

Fabrieksinstellingen

Standaard wachtwoord is: 123456.

Speciale voorwaarde:

Wanneer het slot is vergrendeld met een handmatige sleutel van buitenaf, kan de gebruiker geen toegang krijgen tot de deur met vingerafdruk of wachtwoord of kaart. Dit kan alleen door de cilinder te draaien aan de binnenkant.

5 Installatie voorbereiden

5.1 Richting aanpassen

1. Het aanpassen van links naar rechts richting (voorpaneel)

- 1.1 Gebruik de inbussleutel om de schroef op de foto los te draaien.
- 1.2 Draai de hendel 180 graden tegen de klok in.
- 1.3 Draai de schroef aan de andere kant vast.

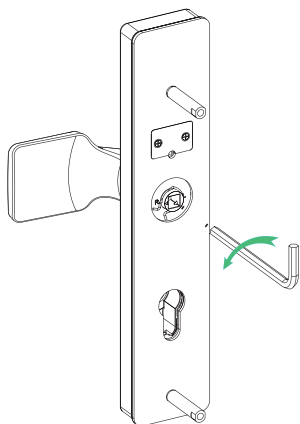

1

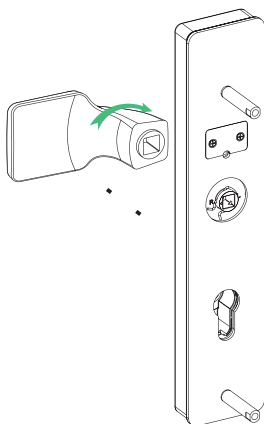

2

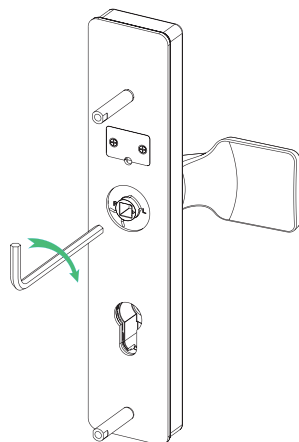

3

⚠ Zorg ervoor dat de pijl naar de juiste positie wijst volgens de richting van de deur.

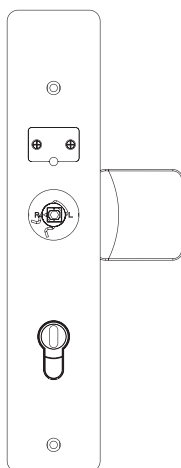
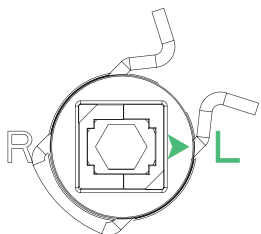
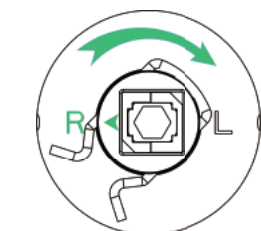

2. Aanpassen naar links vanuit de juiste richting (achterpaneel)

2.1 Gebruik de inbussleutel om de schroef op de foto te verwijderen.

2.2 Draai de hendel 180 graden met de klok mee.

2.3 Draai de schroef aan een andere kant vast.

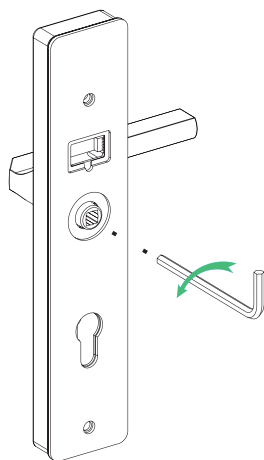

1

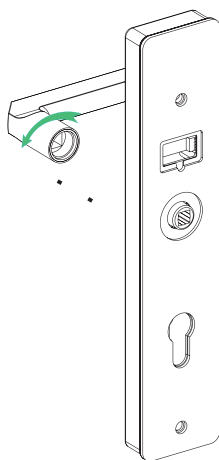

2

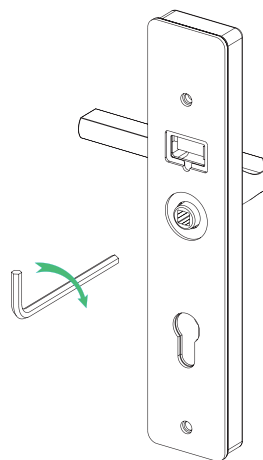

3

6 Installatie

1. Steek de stift in de handgreepsleuf zoals op de afbeelding.

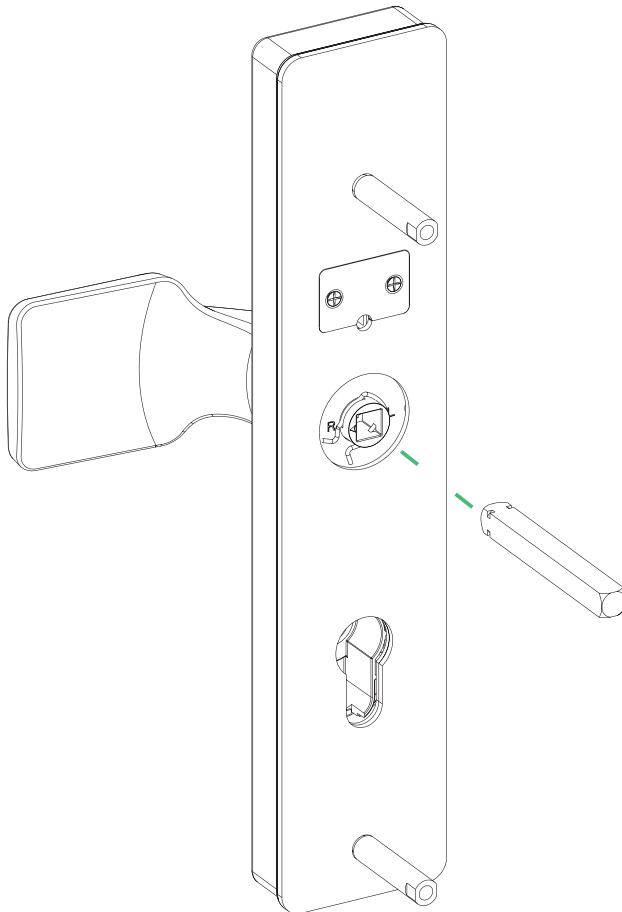

Afb. 1 - Insteekplaat

2. Monteer het voorpaneel op de deur en pas de positie aan wanneer u de asvergrendeling door het gat steekt.

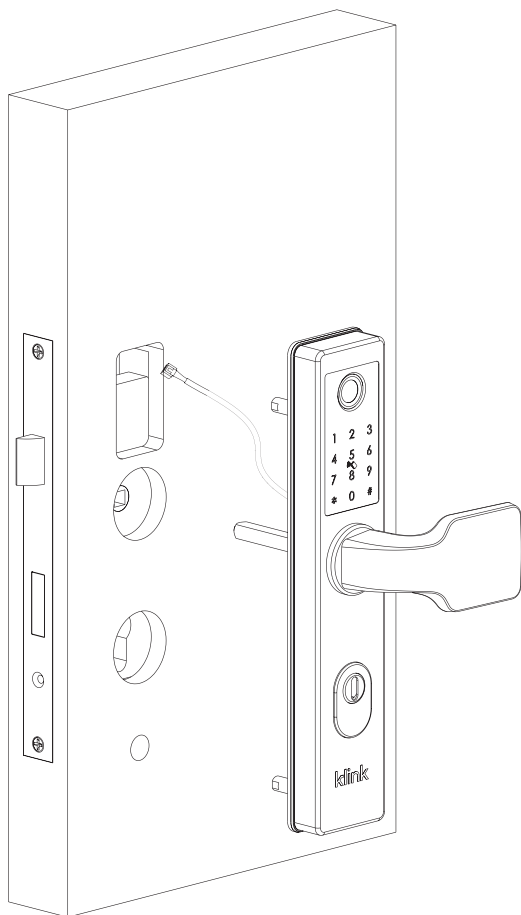

Afb. 2 - Voorpaneel monteren

3. Sluit eerst de kabel aan en steek vervolgens de stift over naar de gleuf van de achterste handgreep. Draai vervolgens de twee schroeven vast en bevestig vervolgens het paneel met het voorpaneel.

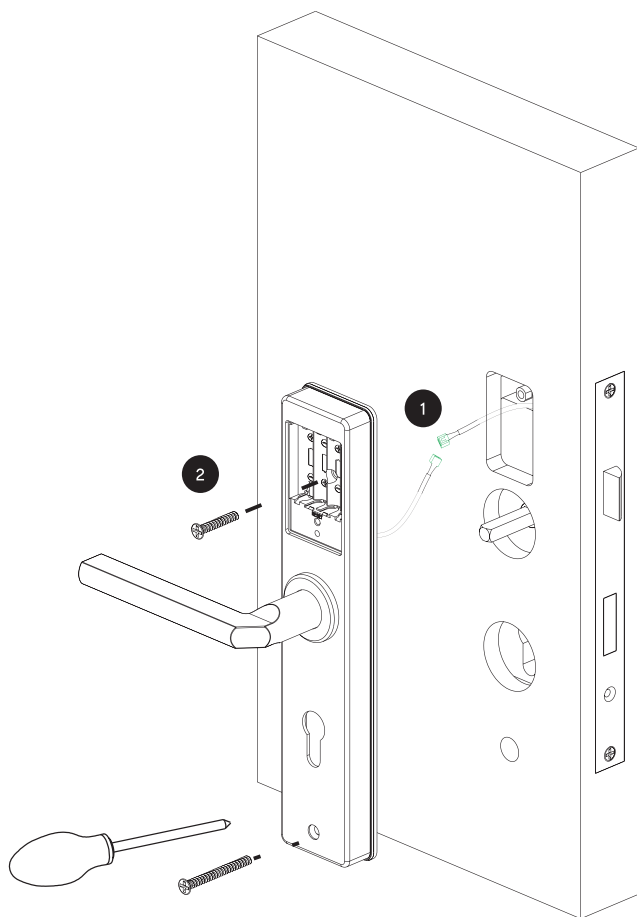

Afb. 3 - Achterpaneel monteren

4. Plaats 4 stuks AAA-alkalinebatterijen en bevestig het deksel met schroeven zoals op de afbeelding.

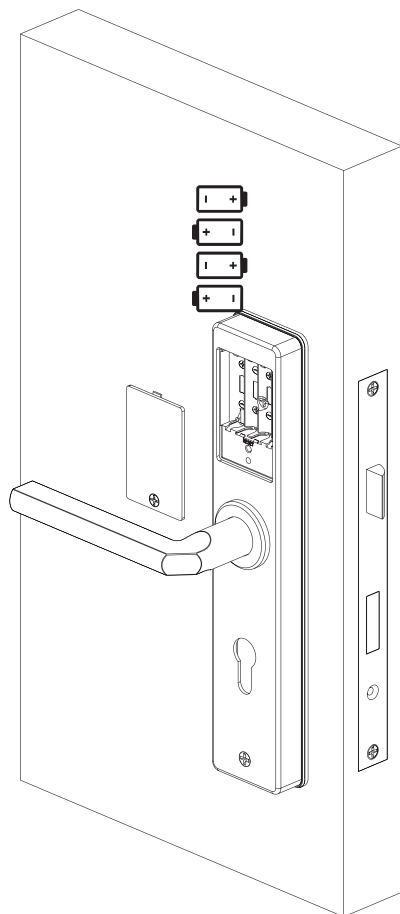

Afb. 4 - Accubak monteren

5. Plaats de cilinder in het gat in het achterpaneel en bevestig het met de schroef aan de voorkant, zoals op de onderstaande afbeelding. U kunt het slot ook testen met de handmatige sleutel en de positie voor het voorpaneel en het achterpaneel.

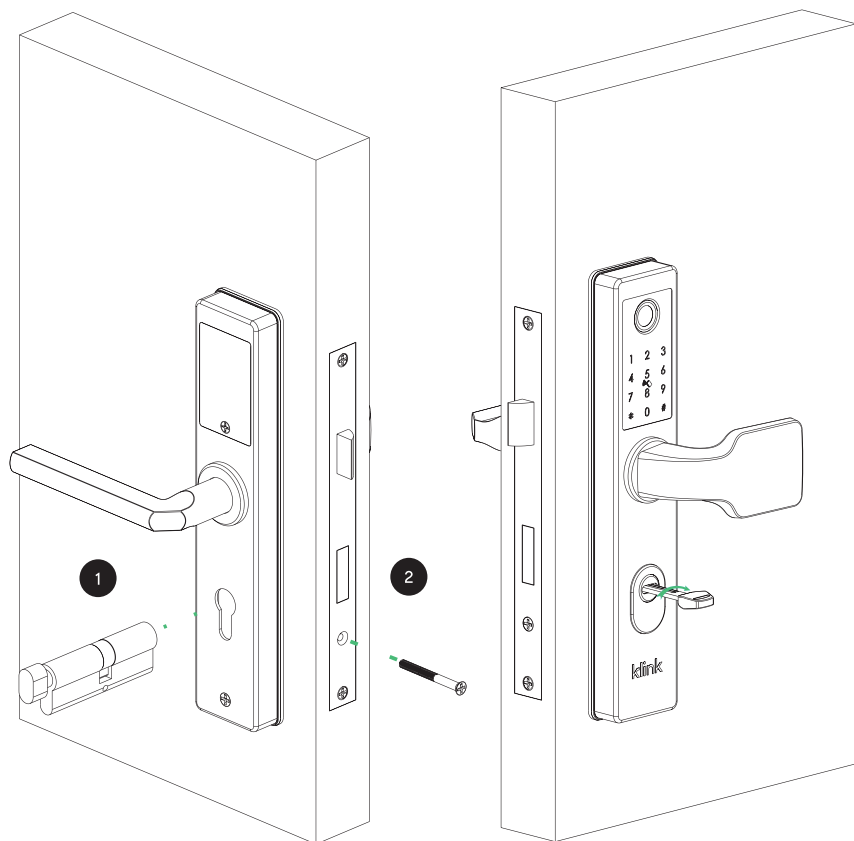

Afb. 5 - Cilinder monteren

Klink App

Zoek in Google Play of Apple Store met KLINK om de App te downloaden of installeer door de onderstaande QR-code te scannen.

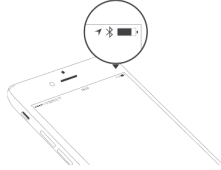

Schakel de Bluetooth-functie in van uw telefoon voordat u begint.

1. Voeg het slot toe aan je telefoon

Bij het toevoegen van het deurslot moeten handelingen worden uitgevoerd in de buurt van het slot en wordt het toetsenbord geactiveerd tijdens het koppelen.

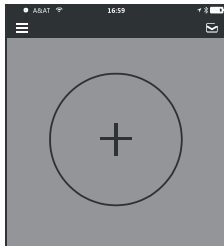
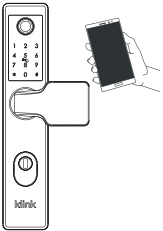

Stap 1: Klik op de knop "+"

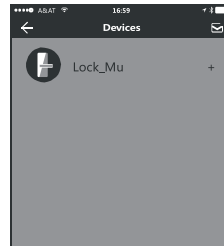

Stap 2: Klik op apparaatnaam

- In stap 2: er zal een "+"-toets staan achter de naam van het deurslot, merk op dat het deurslot slot kan niet worden toegevoegd als er geen "+" teken is. De interface springt terug naar de sleutel lijst na het succesvol toevoegen.
- Als de bewerking mislukt, herhaalt u de bovenstaande stappen en bekijkt u de apparatenlijst in stappen 2. Zorg ervoor uw mobiel met bluetootheigenschap wordt aangezet en het deurslot is reeds aangedreven met de batterij.
- Als u niet in staat bent de slotbeheerder te zijn, neem dan contact op met de apparaatbeheerder en vraag om de secundaire autorisatie voor dit slot. Deze functie vereist dat de ontvangers de App op hun telefoon hebben geïnstalleerd met een geregistreerd account.

2. Stuur één permanente eKey

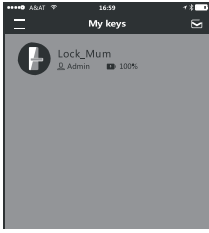

Stap 1: Klik op apparaatnaam

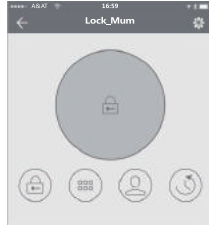

Stap 2: Klik op de eKey

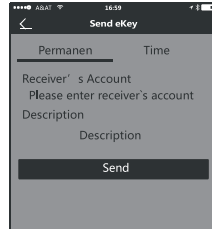

Stap 3: Voer de informatie van de ontvanger in

3. Stuur een getimede eKey

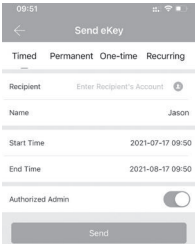

Tijdens de geautoriseerde periode kan de ontvanger de deur ontgrendelen; zonder tijdslimiet, na de beperking van de tijd, wordt het automatisch ongeldig gemaakt!

4. Stuur een getimede toegangscode

Toegangscode is met vier typen: permanent, getimed, cyclisch en eenmalig, u kunt de toegangscode dienovereenkomstig instellen en delen met de ontvanger via e-mail / whatsapp enz.

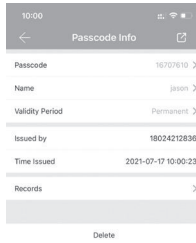
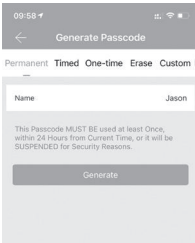

De permanente toegangscode verloopt niet, maar de beheerder kan ze op elk moment verwijderen in de gebruikerslijst.

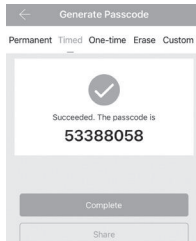
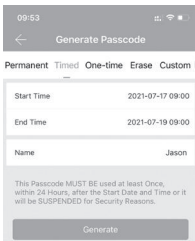

5. Geef IC-kaart uit:

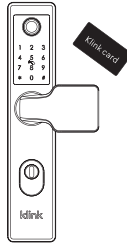
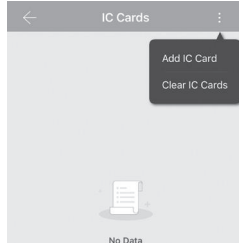
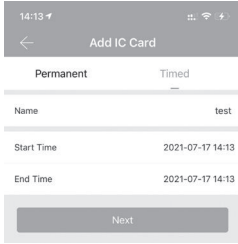

Er is een tag-kaart voor dit slot, waarmee u ook de IC-kaart naast het deurslot kunt uitgeven u kunt de IC-kaart op uw verzoek wissen.

6. Ontgrendel recordquery

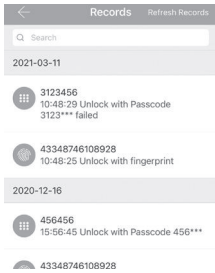

- Elke keer dat de gewone gebruiker het deurslot ontgrendelt met de e-sleutel gestuurd door de wordt er automatisch een record gegenereerd en verstuurd naar de telefoon App van de beheerder.
- Als een slot is toegevoegd door een telefoon, kan het niet worden toegevoegd door een andere nieuwe telefoon, tenzij: 1. De vorige beheerder het uit zijn App naast het slot verwijderd. 2. De reset knop op het slot lang wordt ingedrukt voor initialisatie (2 seconden).
- Het wissen van de toegangscode moet naast het slot worden uitgevoerd. Ga naar de software interface en klik op de "☰" knop om het slot toe te voegen zoals de pop-up lijst suggereert.

7. Instellingen vergrendelen

Ga naar de apparaatinterface en klik om de knop "Settings" aan te vinken om de apparaatinformatie te controleren. U kunt de vergrendelingsinformatie controleren voor vergrendelingsklok / diagnose / ontgrendelingsrecords en firmware-updatebewerkingen enz. Voor meer informatie kunt u de onderstaande foto's raadplegen:

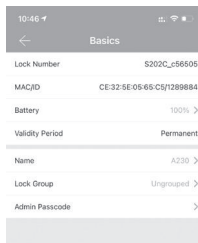
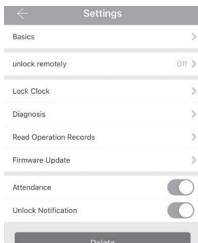

8. Vingerafdruk registreren

U kunt op uw verzoek de vingerafdruk van de gebruiker toevoegen met de mobiele app met een permanente of getimedede periode.

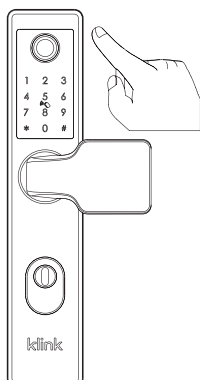
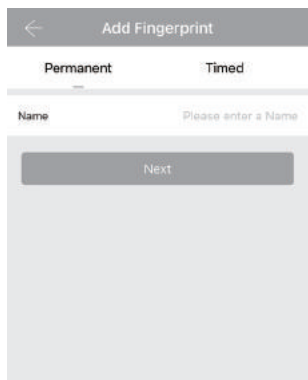

9. Verwijder het slot

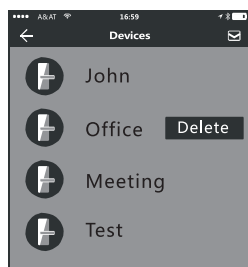

Om het slot te verwijderen, zoek de naam en klik op de "Delete" knop.

10. Klink - Slimme hub

De nieuwe Wi-Fi-gateway van de nieuwe versie heeft verbeterde prestaties en een lange communicatieafstand. Raadpleeg de onderstaande parameters en bewerkingen:

Afmeting: 70x70x26mm
Netwerk: Wifi 2.4G
IEEE-standaard: 802.11b/g/n
Voedingsinterface: Type C USB
Ingangsvermogen: DC5V/500mA

Bekijk de Klink - Slimme hub



Lichtstatus:

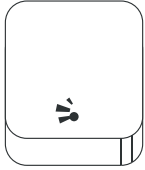

Wanneer de gateway is ingeschakeld:

- Licht knippert afwisselend met rood en blauw: Stand-by modus, klaar voor verbinding
- Blauw licht: werkmodus
- Rood lampje: netwerkstoring

Koppel de Gateway met App

1. Activeer de App



2. Druk op de knop "☰" en druk op de "+"



3. Selecteer de [Gateway]



4. Selecteer de [G2]

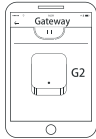

5. Sluit de gateway en stroom aan daarop knippert het licht afwisselend met rood en blauw.

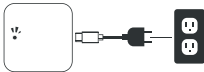

6. Druk op "+"

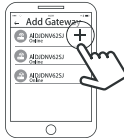

7. Gateway toevoegen



8. Selecteer Wi-Fi en voer wachtwoord in. Koppel gateway voltooiën



7 Verkoop- en servicevoorwaarden

Lees voor gebruik de handleiding goed door!

Beperkte 2-jarige elektronische garantie. Beperkte levenslange garantie op mechaniek en afwerking.

Dit product wordt geleverd met een beperkte garantie van 2 jaar op elektronische onderdelen en heeft een beperkte levensduur. Mechanische en afwerkingsgarantie tegen defecten in materialen en vakmanschap bij normaal gebruik om de oorspronkelijke residentiële gebruiker. Een aankoop- en eigendomsbewijs is vereist om de garantie te laten gelden.

- Elke aanpassing dient bij ons te worden aangegeven.
- Bij fouten of vragen in onze handleiding of verkooptermijn, neem contact met ons op.
- Het is verboden om onze handleiding te kopiëren en te gebruiken voor anderen, behalve voor het geautoriseerde bedrijf en gebruikers.
- Bij een verkeerde bediening of installatie door de gebruiker of derde partij, zijn wij niet verantwoordelijk.
- Voor de schade veroorzaakt door een antropische factor of een onvermijdelijke reden, betalen we niet voor het verlies of gratis onderhouden, raadpleeg onze servicevoorwaarden na verkoop.
- Haal het slot niet uit elkaar als u geen technicus bent, voer indien nodig de bewerkingen uit!
- Let op: er is misschien een klein verschil voor productfoto's met echt product, gelieve onderworpen te zijn aan onze echte producten.
- Gooi de batterijen na het vervangen niet weg, maar lever de batterijen in bij een inzamelpunt.



klink